



PUC - Rio

VESTIBULAR 2018

2º DIA
TARDE
GRUPO 4

Outubro / 2017

PROVAS OBJETIVAS DE CIÊNCIAS DA NATUREZA E DE CIÊNCIAS HUMANAS PROVA DISCURSIVA DE MATEMÁTICA

LEIA ATENTAMENTE AS INSTRUÇÕES ABAIXO.

- 01 - O candidato recebeu do fiscal o seguinte material:
- este Caderno, com o enunciado das 25 questões objetivas de **CIÊNCIAS DA NATUREZA**, das 20 questões objetivas de **CIÊNCIAS HUMANAS** e das 4 questões discursivas de **MATEMÁTICA**, sem repetição ou falha;
 - um **CARTÃO-RESPOSTA**, com seu nome e número de inscrição, destinado às respostas das questões objetivas formuladas nas provas de **CIÊNCIAS DA NATUREZA** e de **CIÊNCIAS HUMANAS** grampeado a um Caderno de Respostas, contendo espaço para desenvolvimento das respostas às questões discursivas de **MATEMÁTICA**.
- 02 - O candidato deve verificar se este material está em ordem e se o seu nome e número de inscrição conferem com os que aparecem no **CARTÃO-RESPOSTA**. Caso não esteja nessas condições, o fato deve ser **IMEDIATAMENTE** notificado ao fiscal.
- 03 - Após a conferência, o candidato deverá assinar, no espaço próprio do **CARTÃO-RESPOSTA**, a **caneta esferográfica transparente de tinta na cor preta**.
- 04 - No **CARTÃO-RESPOSTA**, a marcação das letras correspondentes às respostas certas deve ser feita cobrindo a letra e preenchendo todo o espaço compreendido pelos círculos, a **caneta esferográfica transparente de tinta na cor preta**, de forma contínua e densa. A leitura ótica do **CARTÃO-RESPOSTA** é sensível a marcas escuras; portanto, os campos de marcação devem ser preenchidos completamente, sem deixar claros.
- Exemplo: (A) ● (C) (D) (E)
- 05 - O candidato deve ter muito cuidado com o **CARTÃO-RESPOSTA**, para não o **DOBRAR, AMASSAR ou MANCHAR**. O **CARTÃO-RESPOSTA** somente poderá ser substituído se, no ato da entrega ao candidato, já estiver danificado.
- 06 - Para cada uma das questões objetivas são apresentadas 5 alternativas classificadas com as letras (A), (B), (C), (D) e (E); só uma responde adequadamente ao quesito proposto. O candidato só deve assinalar **UMA RESPOSTA**: a marcação em mais de uma alternativa anula a questão, **MESMO QUE UMA DAS RESPOSTAS ESTEJA CORRETA**.
- 07 - As questões são identificadas pelo número que se situa acima de seu enunciado.
- 08 - **SERÁ ELIMINADO** do Concurso Vestibular o candidato que:
- for surpreendido, durante as provas, em qualquer tipo de comunicação com outro candidato;
 - portar ou usar, durante a realização das provas, aparelhos sonoros, fonográficos, de comunicação ou de registro, eletrônicos ou não, tais como agendas, relógios de qualquer natureza, *notebook*, transmissor de dados e mensagens, máquina fotográfica, telefones celulares, *paggers*, microcomputadores portáteis e/ou similares ou fontes de consulta de qualquer espécie;
 - se ausentar da sala em que se realizam as provas levando consigo este Caderno de Questões e/ou o Caderno de Respostas e/ou o **CARTÃO-RESPOSTA**;
 - não assinar a Lista de Presença e/ou o **CARTÃO-RESPOSTA**.
- Obs.:** Iniciadas as provas, o candidato só poderá se ausentar do recinto das provas após **60 (sessenta) minutos** contados a partir do efetivo início das mesmas.
- 09 - O candidato deve reservar os 30 (trinta) minutos finais para marcar seu **CARTÃO-RESPOSTA**. Os rascunhos e as marcações assinaladas no **CADERNO DE QUESTÕES NÃO SERÃO LEVADOS EM CONTA**.
- 10 - O candidato deve, ao terminar as provas, entregar ao fiscal o **CARTÃO-RESPOSTA** grampeado ao **CADERNO DE RESPOSTAS** e este **CADERNO DE QUESTÕES** e **ASSINAR** a **LISTA DE PRESENÇA**.
- 11 - **O TEMPO DISPONÍVEL PARA ESTAS PROVAS DE QUESTÕES OBJETIVAS E DISCURSIVAS É DE 4 (QUATRO) HORAS.**

BOAS PROVAS!

CLASSIFICAÇÃO PERIÓDICA DOS ELEMENTOS

Com massas atômicas referidas ao isótopo 12 do carbono

18

1	2	3	4	5	6	7	8	9	10	11	12	13	14	15	16	17	18	
IA	IIA		IIIB	IVB	VB	VIB	VII B	VIII	VIII	VIII	IB	IIA	IIIA	IVA	VIA	VIIA	VIIIA	
1 H 1,0079 HIDROGÊNIO	2 He 4,0026 HELIUM	3 Li 6,941(2) LÍTIO	4 Be 9,0122 BERILÍO	5 B 10,811(6) BORO	6 C 12,011 CARBONO	7 N 14,007 NITROGÊNIO	8 O 15,999 OXIGÊNIO	9 F 18,998 FLUOR	10 Ne 20,180 NEÔNIO	11 Na 22,990 SÓDIO	12 Mg 24,305 MAGNÉSIO	13 Al 26,982 ALUMÍNIO	14 Si 28,086 SILÍCIO	15 P 30,974 FOSFÓRO	16 S 32,066(6) ENXOFRE	17 Cl 35,453 CLORO	18 Ar 39,948 ARGÔNIO	
19 K 39,098 POTÁSSIO	20 Ca 40,078(4) CÁLCIO	21 Sc 44,956 ESCÂNDIO	22 Ti 47,867 TITÂNIO	23 V 50,942 VANÁDIO	24 Cr 51,996 CRÔMIO	25 Mn 54,938 MANGANÊS	26 Fe 55,845(2) FERRO	27 Co 58,933 COBALTO	28 Ni 58,693 NÍQUEL	29 Cu 63,546(3) COBRE	30 Zn 65,39(2) ZINCO	31 Ga 69,723 GALÍO	32 Ge 72,61(2) GERMÂNIO	33 As 74,922 ARSENÍO	34 Se 78,96(3) SELÊNIO	35 Br 79,904 BROMO	36 Kr 83,80 CRÍPTÓNIO	
37 Rb 85,468 RUBÍDIO	38 Sr 87,62 ESTRÔNCIO	39 Y 88,906 ÍTRIO	40 Zr 91,224(2) ZIRCONÍO	41 Nb 92,906 NÍOBIO	42 Mo 95,94 MOLIBDÊNIO	43 Tc 98,906 TECNÉCIO	44 Ru 101,07(2) RUTÊNIO	45 Rh 102,91 RÓDIO	46 Pd 106,42 PALÁDIO	47 Ag 107,87 PRATA	48 Cd 112,41 CÁDmio	49 In 114,82 ESTANHÓ	50 Sn 118,71 ESTANHO	51 Sb 121,76 ANTIMÔNIO	52 Te 127,60(3) TELÚRIO	53 I 126,90 IODO	54 Xe 131,29(2) XENÔNIO	
55 Cs 132,91 CÉSIO	56 Ba 137,33 BÁRIO	57 a 71 La-Lu 178,49(2) LANTÂNIO	72 Hf 178,49(2) HAFNÍO	73 Ta 180,95 TÂNTALO	74 W 183,84 TUNGSTÊNIO	75 Re 186,21 RÊNIO	76 Os 190,23(3) ÓSMIO	77 Ir 192,22 IRÍDIO	78 Pt 195,08(3) PLATINA	79 Au 196,97 OURÓ	80 Hg 200,59(2) MERCÚRIO	81 Tl 204,38 TÁLIO	82 Pb 207,2 CHUMBO	83 Bi 208,98 BISMUTO	84 Po 209,98 PÓLÓNIO	85 At 209,99 ASTATO	86 Rn 222,02 RADÓNIO	
87 Fr 223,02 FRÂNCIO	88 Ra 226,03 RÁDIO	Ac-Lr 226,03 ACTÍNIO	104 Rf 261 RUTHERFÓRDIO	105 Db 262 DUBNIO	106 Sg 262 SEABÓRGIO	107 Bh 262 BOHRIÓ	108 Hs 262 HASSÍO	109 Mt 262 METNÉRIO	110 Uun 262 UNUNÍLIO	111 Uuu 262 UNUNÚNIO	112 Uub 262 UNUNBIO							

Série dos Lantanídeos

57 La 138,91 LANTÂNIO	58 Ce 140,12 CÉRIO	59 Pr 140,91 PRASEODÍMIO	60 Nd 144,24(3) NEODÍMIO	61 Pm 146,92 PROMÉCIO	62 Sm 150,36(3) SAMÁRIO	63 Eu 151,96 EUROPIÓ	64 Gd 157,25(3) GADOLÍNIO	65 Tb 158,93 TÉRBIO	66 Dy 162,50(3) DISPRÓSIO	67 Ho 164,93 HÓLMIO	68 Er 167,26(3) ÉRBIO	69 Tm 168,93 TULÍO	70 Yb 173,04(3) ÍTERBIO	71 Lu 174,97 LUTÉCIO
--------------------------------	-----------------------------	-----------------------------------	-----------------------------------	--------------------------------	----------------------------------	-------------------------------	------------------------------------	------------------------------	------------------------------------	------------------------------	--------------------------------	-----------------------------	----------------------------------	-------------------------------

Série dos Actinídeos

89 Ac 227,03 ACTÍNIO	90 Th 232,04 TÓRIO	91 Pa 231,04 PROTACTÍNIO	92 U 238,03 URÂNIO	93 Np 237,05 NETÚNIO	94 Pu 239,05 PLUTÓNIO	95 Am 241,06 AMÉRICIO	96 Cm 244,06 CÚRIO	97 Bk 249,08 BERQUÍLIO	98 Cf 252,08 CALIFÓRNIO	99 Es 252,08 EINSTEÍNIO	100 Fm 257,10 FERMÍO	101 Md 258,10 MENDELEVÍO	102 No 259,10 NOBELÍO	103 Lr 262,11 LAURÊNCIO
-------------------------------	-----------------------------	-----------------------------------	-----------------------------	-------------------------------	--------------------------------	--------------------------------	-----------------------------	---------------------------------	----------------------------------	----------------------------------	-------------------------------	-----------------------------------	--------------------------------	----------------------------------

Número Atômico	Símbolo
Nome do Elemento	Massa Atômica

Massa atômica relativa. A incerteza no último dígito é ± 1, exceto quando indicado entre parênteses.

CIÊNCIAS DA NATUREZA

1

As primeiras observações microscópicas de materiais biológicos foram realizadas por Antonie van Leeuwenhoek. A partir daí, o campo da microscopia avançou, principalmente com o desenvolvimento da microscopia eletrônica. Considerando os estudos da organização celular em procaríotos e eucaríotos, verifica-se que

- (A) procaríotos não possuem carioteca, nem têm material genético.
- (B) eucaríotos não possuem clorofila e não realizam divisão celular.
- (C) procaríotos apresentam material genético disperso no citoplasma.
- (D) eucaríotos não possuem núcleo organizado delimitado por envoltório nuclear.
- (E) procaríotos apresentam mitocôndrias e cloroplastos.

2

O funcionamento do corpo humano depende da disponibilidade de água e nutrientes para os diferentes órgãos e tecidos.

Considerando-se que a distribuição dos nutrientes absorvidos através das células intestinais e do oxigênio captado pelos pulmões depende da correta distribuição desses componentes pelo corpo através do sistema circulatório, verifica-se que

- (A) o sangue rico em oxigênio sai do coração para ser transportado para as outras partes do corpo através da artéria pulmonar.
- (B) os capilares são responsáveis pela captação dos nutrientes absorvidos pelas células intestinais.
- (C) o sangue rico em oxigênio chega ao coração através da veia cava.
- (D) durante as trocas gasosas nos pulmões, o oxigênio proveniente do metabolismo de todas as partes do corpo é retirado do sangue, e ocorre a captação do gás carbônico.
- (E) o transporte do sangue rico em gás carbônico para os pulmões depende de sua saída do coração através da artéria aorta.

3

O diabetes se caracteriza como uma doença relacionada aos distúrbios na glicemia. Nos diabéticos, o corpo perde a capacidade de controlar as concentrações sanguíneas de glicose, podendo aumentar o risco de outras complicações como câncer, infarto e acidente vascular cerebral. O controle da variação da concentração de glicose sanguínea é realizado por dois hormônios produzidos pelo pâncreas, insulina e glucagon, os responsáveis pela manutenção da glicemia sadia. Os gráficos abaixo representam a variação da concentração no sangue de glicose e desses dois hormônios durante um período de 0 a 5 horas após uma refeição.

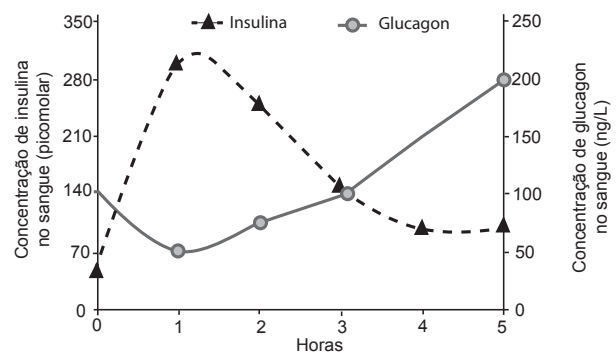
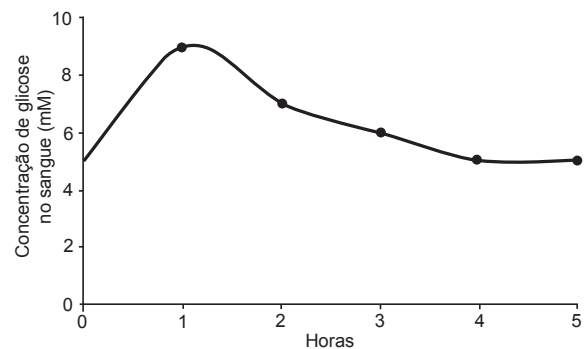

Nesse contexto, analise as afirmativas abaixo:

- I - A liberação de insulina pelo pâncreas ocorre quando as concentrações de glicose sanguínea são baixas.
- II - O pico da concentração da liberação de glucagon coincide com a máxima concentração de glicose no sangue.
- III - À medida que a concentração de insulina começa a declinar 1 hora após a refeição, é possível perceber a queda na concentração de glicose sanguínea.
- IV - A variação na concentração sanguínea de glicose regula da mesma maneira as variações dos dois hormônios.

Está correto **SOMENTE** o que se afirma em:

- (A) I
- (B) III
- (C) I e II
- (D) II e III
- (E) II, III e IV

4

As uvas Thompson, produzidas por videiras triploides e amplamente comercializadas nos supermercados, não apresentam sementes.

Sua reprodução se dá por meio de

- (A) reprodução assexuada
- (B) polinização
- (C) dupla fecundação
- (D) autofecundação
- (E) reprodução sexuada

5

Segundo a União Internacional para a Conservação da Natureza e dos Recursos, existem, hoje, no mundo, aproximadamente, 23.000 espécies sob algum grau de ameaça.

Sabendo-se que a ação humana é a principal causa da extinção das espécies e perda de biodiversidade na atualidade, são decorrências de ações humanas associadas à perda de biodiversidade, **EXCETO**

- (A) destruição e diminuição dos habitats naturais
- (B) introdução de espécies exóticas e invasoras
- (C) atividade vulcânica
- (D) poluição
- (E) uso excessivo dos recursos naturais

6

No heredograma abaixo, os indivíduos com uma determinada condição genética estão marcados em preto. Os círculos representam o sexo feminino, e os quadrados, o sexo masculino.

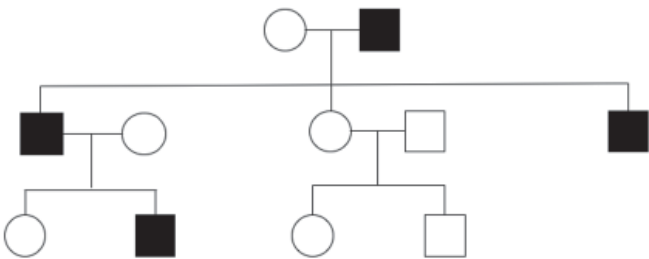

A partir da análise deste heredograma, verifica-se que a condição genética é compatível com o seguinte padrão de herança:

- (A) autossômico dominante
- (B) autossômico recessivo
- (C) ligado ao X dominante
- (D) ligado ao X recessivo
- (E) ligado ao Y

7

Uma população que está em equilíbrio de Hardy-Weinberg apresenta frequência de 0,5 para o alelo dominante de um determinado *locus* autossômico e dialélico.

Dessa forma, a frequência de heterozigotos esperada para este *locus* será:

- (A) 0,15
- (B) 0,25
- (C) 0,50
- (D) 0,70
- (E) 1,50

8

Associe os filos às suas respectivas características, apresentadas a seguir.

- | | |
|--------------------|---|
| I - Mollusca | P - Exoesqueleto quitinoso e pernas articuladas |
| II - Annelida | Q - Pés ambulacrais e endoesqueleto |
| III - Arthropoda | R - Cerdas epidérmicas quitinosas e clitelo |
| IV - Echinodermata | S - Manto e rádula |

As associações corretas são:

- (A) I - R , II - S , III - P , IV - Q
- (B) I - S , II - R , III - Q , IV - P
- (C) I - Q , II - R , III - S , IV - P
- (D) I - S , II - R , III - P , IV - Q
- (E) I - P , II - Q , III - R , IV - S

9

Um pequeno objeto é colocado no alto da rampa, no ponto A, mostrado na Figura. Esse objeto escorrega rampa abaixo, a partir do repouso, e alcança o ponto final da rampa (ponto C). Não há perdas por atrito.

Calcule a razão V_B/V_C entre as velocidades do objeto nos pontos B (altura 0,64 H) e C, respectivamente.

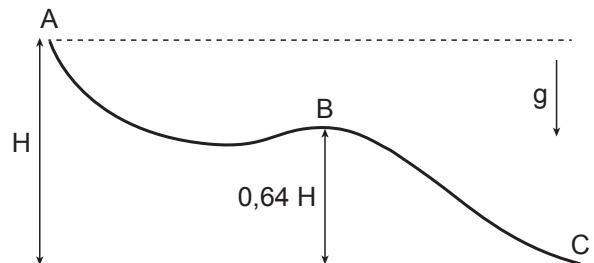

- (A) 1,25
- (B) 1,0
- (C) 0,8
- (D) 0,64
- (E) 0,60

10

Um carro percorre 20 km com velocidade de 60 km/h. Para em um posto por 10 minutos e segue viagem por mais meia hora, a uma velocidade de 50km/h.

Qual a sua velocidade escalar média no percurso total, em km/h?

- (A) 55
- (B) 54
- (C) 50
- (D) 45
- (E) 37

11

Para fazer seu chimarrão, uma pessoa esquentar 1 litro de água à temperatura inicial de 25°C utilizando um aquecedor elétrico. A água alcança a temperatura ideal de 85°C após 6 minutos.

Qual é a potência desse aquecedor, em Watts? Despreze perdas de calor ao ambiente.

- (A) 167
- (B) 252
- (C) 700
- (D) 992
- (E) 4200

Dados

Densidade da água: 1,0 g/ml

Calor específico da água: 1,0 cal/g°C \approx 4,2 J/g°C**12**

Um gás ideal confinado é submetido a um processo tal que seu volume final é maior que seu volume inicial. Considere as afirmações abaixo, referentes ao processo.

- I - Se o processo é isotérmico, a pressão final do gás é menor do que a pressão inicial.
- II - Se a temperatura final do gás é maior do que a inicial, o processo é isobárico.
- III - Se a pressão final do gás é maior do que a inicial, a temperatura final do gás é necessariamente maior que a temperatura inicial.

É correto o que se afirma em:

- (A) I, somente.
- (B) I e II, somente.
- (C) I e III, somente.
- (D) II e III, somente.
- (E) I, II e III.

13

Com a chegada do inverno, cada integrante de uma família de quatro pessoas passa a utilizar um secador de cabelo de 2,0 kW, todos os dias, por aproximadamente 20 min.

Sabendo que a tarifa de energia elétrica é de R\$ 0,40 por kWh (quilowatt-hora) de consumo, ao final de 30 dias o aumento no custo da conta luz com a chegada do inverno, em reais, será de:

- (A) 1,7
- (B) 8,0
- (C) 20
- (D) 32
- (E) 80

RASCUNHO

Continua 

14

Duas cargas elétricas idênticas são postas a uma distância r_0 entre si tal que o módulo da força de interação entre elas é F_0 .

Se a distância entre as cargas for reduzida à metade, o módulo da força de interação entre as cargas será:

- (A) $4F_0$
- (B) $2F_0$
- (C) F_0
- (D) $F_0/2$
- (E) $F_0/4$

15

Um objeto é colocado em frente a um espelho, e a imagem formada é virtual. Considere as afirmações abaixo.

- I - O espelho é necessariamente plano ou convexo.
- II - A imagem formada é de tamanho maior que o objeto, caso o espelho seja convexo.
- III - A imagem não pode estar invertida, independentemente do tipo de espelho.

É correto **SOMENTE** o que se afirma em:

- (A) II
- (B) III
- (C) I e II
- (D) I e III
- (E) II e III

16

Uma arma de tiro esportivo dispara um projétil de massa 2 g contra um bloco de madeira de massa 98 g, inicialmente em repouso sobre uma superfície horizontal sem atrito. O projétil fica encrustado no bloco, e o conjunto sai com velocidade de 4 m/s.

Qual é a velocidade horizontal do projétil, em m/s, antes de atingir o bloco?

- (A) 100
- (B) 200
- (C) 400
- (D) 800
- (E) 1600

17

Em um circuito elétrico, três resistores idênticos de resistência R são instalados em paralelo e ligados a uma bateria (V) tal que a corrente passando pela bateria é I_0 .

Se os resistores forem ligados em série ao invés de em paralelo, a nova corrente passando pela bateria será:

- (A) $I_0/9$
- (B) $I_0/3$
- (C) I_0
- (D) $3I_0$
- (E) $9I_0$

RASCUNHO

18

O leite fresco é levemente ácido devido à presença de algumas substâncias, em especial o ácido láctico formado pela hidrólise da lactose. A acidez do leite é expressa em graus Dornic ($^{\circ}\text{D}$), em que toda a acidez do leite é considerada como se fosse advinda do ácido láctico ($\text{CH}_3\text{CHOHCOOH}$). Para titulação de leite, utiliza-se uma solução de NaOH $0,111 \text{ mol L}^{-1}$ (conhecida como soda Dornic) que reage na estequiometria de 1:1 com o ácido láctico. Cada $0,1 \text{ mL}$ da solução de soda Dornic gasto na titulação de 10 mL de leite corresponde a uma (1) unidade de $^{\circ}\text{D}$.

Uma amostra de leite (10 mL) foi diluída com água e foi titulada, apresentando um valor de $14 \text{ }^{\circ}\text{D}$. A massa, em mg , de ácido láctico titulada foi aproximadamente igual a

- (A) 4
(B) 10
(C) 14
(D) 20
(E) 28

Dado

$$M(\text{CH}_3\text{CHOHCOOH}) = 90,0 \text{ g mol}^{-1}$$

19

O hidróxido de cálcio, $\text{Ca}(\text{OH})_2$, pode ser neutralizado com H_2SO_4 , de acordo com a equação química balanceada representada a seguir:

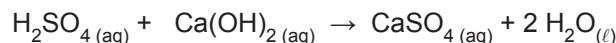

A respeito das espécies químicas que participam dessa reação de neutralização, verifica-se que o

- (A) H_2SO_4 atua como base de Arrhenius.
(B) $\text{Ca}(\text{OH})_2$ atua como ácido de Arrhenius.
(C) CaSO_4 é um sal de caráter neutro.
(D) CaSO_4 é um óxido ácido.
(E) CaSO_4 é um óxido básico.

20

Uma amostra de um efluente industrial aquoso contém Pb^{2+} na concentração de $1 \times 10^{-2} \text{ mol L}^{-1}$. Pretende-se diminuir essa concentração em solução por um fator de 1000 vezes, por meio da precipitação desse íon na forma de PbSO_4 .

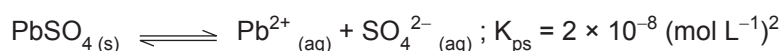

A **concentração mínima**, em mol L^{-1} , de íons SO_4^{2-} que deve ser mantida em solução para que tal diminuição ocorra é

- (A) 1×10^{-4}
(B) 2×10^{-4}
(C) 1×10^{-3}
(D) 2×10^{-3}
(E) 1×10^{-2}

21

O iodo-131 é utilizado na terapia para o câncer. Dos nuclídeos indicados abaixo, o que é um isótono do ^{131}I é o

- (A) ^{127}I
(B) ^{130}Te
(C) ^{131}Xe
(D) ^{127}Te
(E) ^{123}Sb

22

Quando átomos eletricamente neutros dos elementos químicos Mg, Ca, Cu e Zn perdem 2 elétrons, ocorre a formação dos seus íons divalentes que desempenham funções importantes no organismo humano. Sobre a primeira energia de ionização dos elementos químicos citados, verifica-se que a do

- (A) Mg é maior que a do Ca, pois o número atômico do Mg é menor.
- (B) Mg é igual à do Ca, pois se localizam no mesmo grupo da tabela periódica.
- (C) Ca é maior que a do Cu, pois o número atômico do Ca é menor.
- (D) Ca é maior que a do Zn, pois o número atômico do Ca é maior.
- (E) Zn é igual à do Cu, pois se localizam no mesmo período da tabela periódica.

23

Os pontos de fusão e de ebulição das substâncias são influenciados pelas forças das ligações entre os átomos que as compõem e por interações intermoleculares. O metano tem ponto de ebulição muito baixo (-161°C), sendo, por isso, um gás na temperatura ambiente. O metano está no estado gasoso na CNTP por

- (A) ser uma substância iônica.
- (B) formar ligações de hidrogênio entre moléculas de metano.
- (C) ter arranjo estrutural que produz um momento de dipolo elevado.
- (D) decompor-se em CH_2 e H_2 , diminuindo o número de ligações do carbono.
- (E) ter quatro ligações covalentes polares (C–H) em um arranjo estrutural tetraédrico.

24

O carbofurano, cuja estrutura química está representada a seguir, é um pesticida que ainda é utilizado no Brasil, todavia em alguns países seu uso na agricultura foi proibido.

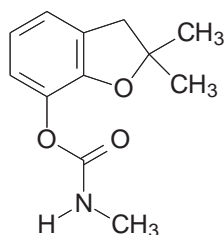

A fórmula molecular do carbofurano é

- (A) $\text{C}_{12}\text{H}_{18}\text{NO}_3$
- (B) $\text{C}_{12}\text{H}_{15}\text{NO}_3$
- (C) $\text{C}_{14}\text{H}_{16}\text{NO}_3$
- (D) $\text{C}_{16}\text{H}_{18}\text{NO}_3$
- (E) $\text{C}_{20}\text{H}_{15}\text{NO}_3$

25

O ácido clorogênico é uma substância natural que está presente em diversas plantas.

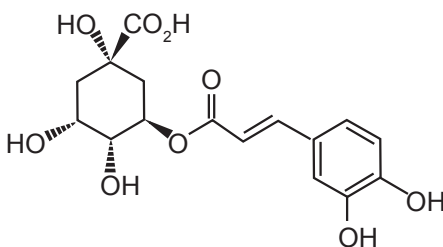

Na estrutura química do ácido clorogênico, que está representada acima, quantos átomos de carbono com hibridização sp^3 existem?

- (A) 6
- (B) 9
- (C) 12
- (D) 14
- (E) 16

CIÊNCIAS HUMANAS

26

MOBILIDADE URBANA

Pessoas que trabalham no município do Rio de Janeiro

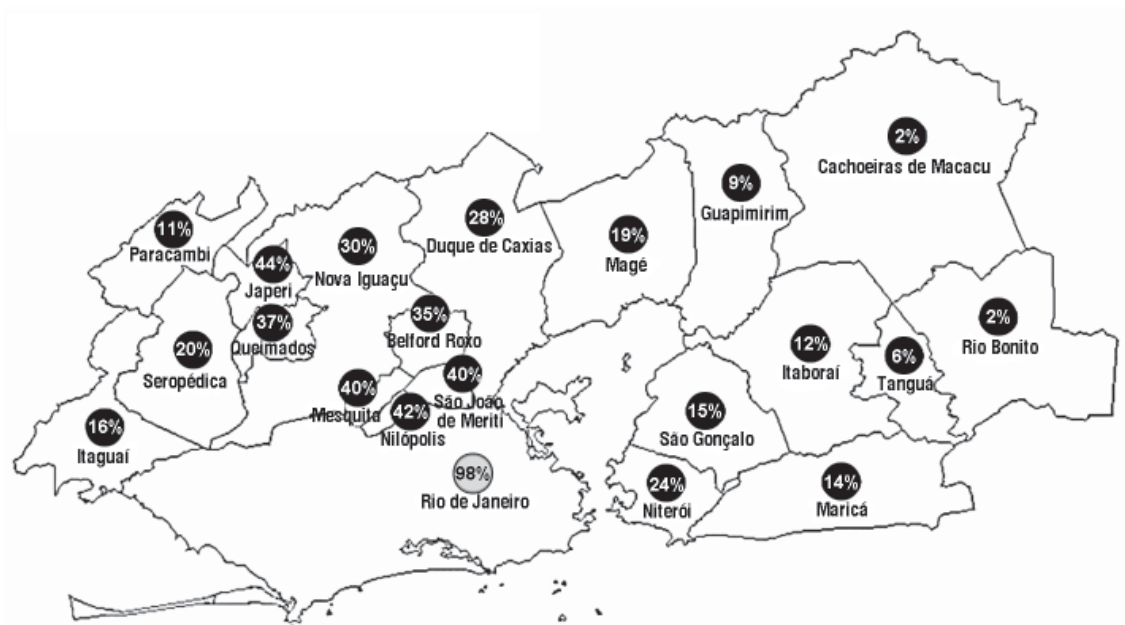

Dados: CENSO/IBGE. 2010.

Disponível em: <<http://niteroi.osbrasil.org.br/2016/06/10/mapa-da-desigualdade>>. Acesso em: 21 set. 2017. Adaptado.

De acordo com os índices municipais de mobilidade urbana na Região Metropolitana do Rio de Janeiro apresentados no cartograma acima, conclui-se que o(s)

- (A) sistema de transporte hidroviário na Baía de Guanabara conecta com qualidade os municípios que margeiam o espelho d'água.
- (B) eixo gás-óleo existente entre os municípios do Leste metropolitano reduz intensamente a dependência dos seus habitantes dos empregos da cidade carioca.
- (C) municípios mais afastados do eixo Rio de Janeiro – São Paulo são os menos dependentes dos postos de trabalho oferecidos pelo Rio de Janeiro.
- (D) moradores da Baixada fluminense são os que mais dependem do trabalho disponível no município do Rio de Janeiro, gerando um grande fluxo pendular diário.
- (E) espaços periurbanos da metrópole Rio de Janeiro são os que mais necessitam dos empregos cariocas devido ao seu perfil rural não vinculado aos setores industriais.

27

Serviço ambiental é a capacidade da natureza de fornecer qualidade de vida e comodidades, ou seja, garantir que a vida, como conhecemos, exista para todos e com qualidade (ar puro, água limpa e acessível, solos férteis, florestas ricas em biodiversidade, alimentos nutritivos e abundantes etc.), ou seja, a natureza trabalha (presta serviços) para a manutenção da vida e de seus processos e estes serviços realizados pela natureza são conhecidos como serviços ambientais.

NOVION, de Henry Phillippe Ibanes. O que são serviços ambientais? Disponível em: <<https://uc.socioambiental.org/servicos-ambientais/o-que-sao-servicos-ambientais>>. Acesso em: 26 jul 2017.

Nesse contexto, são serviços ambientais prestados por uma floresta à vida do planeta, **EXCETO** a(o)

- (A) controle da erosão do solo e do assoreamento.
- (B) eliminação dos fungos presentes nos caules.
- (C) manutenção dos habitats aquáticos.
- (D) redução da salinidade dos solos.
- (E) sequestro de carbono do ar.

28

A Austrália, assim como outros 53 países, faz parte do *Commonwealth of Nations*, uma comunidade de nações que têm em comum uma série de ações e objetivos defendidos pelos desígnios do Reino Unido.

Dos objetivos dessa comunidade, aquele que **NÃO** deve ser valorizado pelos seus países-membros é a(o)

- (A) bilateralismo
- (B) comércio livre
- (C) democracia
- (D) paz global
- (E) sociedade igualitária

29

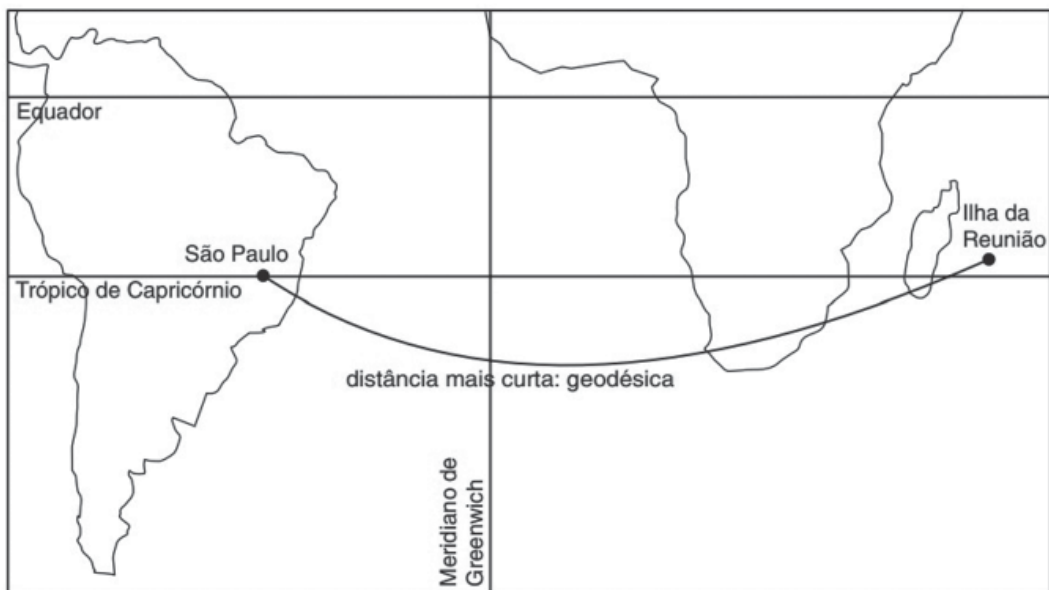

A circulação dos homens pelo planeta, desde o período moderno, é baseada no menor tempo de deslocamento entre continentes, devendo-se levar em conta a geodésica da terra.

Nesse sentido, o modelo apresentado no cartograma indica que a

- (A) maior distância entre dois pontos é muitas vezes definida pelas latitudes
- (B) maior distância entre dois pontos é, algumas vezes, a dos fusos horários
- (C) menor distância entre dois pontos é sempre definida pelas longitudes
- (D) menor distância entre dois pontos nem sempre é uma reta
- (E) menor distância entre dois pontos sempre é uma reta

RASCUNHO

30

Após a 2ª Guerra mundial, a organização política dos países da Europa ocidental veio sofrendo importantes mudanças estruturais, que podem ser identificadas, nos dias atuais, pela formação da

- (A) internacionalização, a partir do desmonte das sociedades científicas
- (B) nacionalização, a partir da falência das sociedades internacionalizadas
- (C) regionalização, a partir da complexificação das sociedades nacionais
- (D) supranacionalização, a partir da eliminação das sociedades liberais
- (E) tecnificação, a partir da transformação das sociedades planejadas

31



Disponível em: <<http://mundoeducacao.bol.uol.com.br/geografia>>. Acesso em: 26 jul. 2017.

A divisão do território brasileiro apresentada no cartograma é baseada na(s) sua(s)

- (A) estrutura edáfica
- (B) divisão geológica
- (C) bacias hidrográficas
- (D) florestas nativas
- (E) formações do relevo

RASCUNHO

32

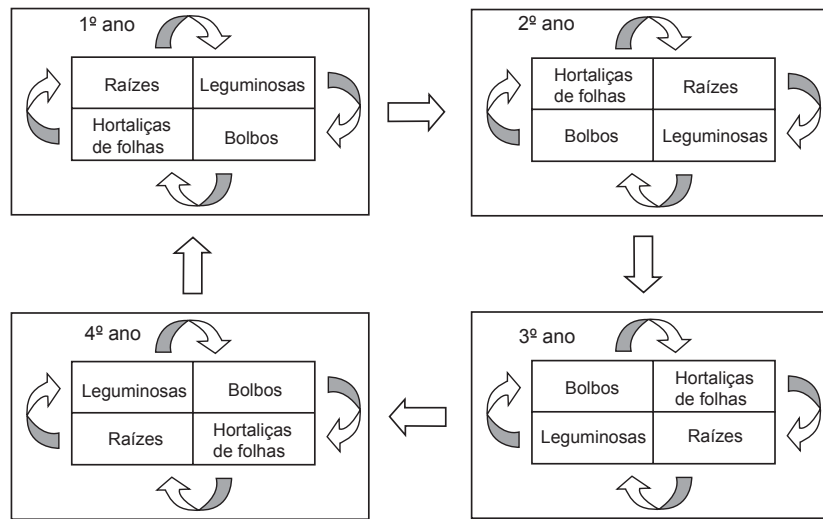

Agricultura hoje. Disponível em: <<http://agricultura-hoje.blogspot.com.br/2013/08/>>. Acesso em: 29 jun. 2017.

A técnica agrícola, apresentada no esquema acima, é uma das mais adequadas para a preservação ambiental, pois contribui para o melhoramento das características físicas, químicas e biológicas do solo.

Tal técnica é chamada de

- (A) afolhamento
- (B) permacultura
- (C) plantio direto
- (D) rotação de culturas
- (E) terraceamento

33

Áreas Assoreadas no Rio Doce, Colatina (ES)



DUARTE, Rose (fot). Assoreamento do Rio Doce, em Colatina. Folha Vitória, Vitória, 28 out. 2014. Disponível em: <<http://www.folhavitoria.com.br/geral/noticia/2014/10/periodo-de-estiagem-nao-afeta-abastecimento-de-agua-no-espirito-santo.html>>. Acesso em: 26 jul. 2017. Adaptado.

Das causas diretas geradoras do problema ambiental, apresentado na imagem acima, **NÃO** se inclui o(a)

- (A) desmatamento das matas ciliares
- (B) efeito estufa e aquecimento global
- (C) erosão antrópica e natural
- (D) exploração pecuária e mineração
- (E) impermeabilização dos solos pela urbanização

34



Disponível em: <<http://brasilecola.uol.com.br/geografia>>. Acesso em: 26 jul. 2017.

Os dois territórios espanhóis assinalados no cartograma são

- (A) comunidades autônomas espanholas, com presidentes eleitos regularmente.
- (B) estados industrializados da Espanha, cujo Governo não aceita as autonomias.
- (C) regiões emancipacionistas na Espanha com pouca projeção política no Reino.
- (D) Estados nacionais dentro do Reino de Espanha com o qual estão associados.
- (E) comunidades espanholas pobres com partidos políticos emancipacionistas.

35

Distribuição da população brasileira, segundo o Censo Demográfico Brasileiro de 1872



Disponível em: <<https://www.nexojornal.com.br>>. Acesso em: 26. Jul 2017. Adaptado.

Com base nos dados fornecidos pelo Censo demográfico brasileiro de 1872 – o primeiro a ser realizado pelo então Estado imperial brasileiro – conclui-se que:

- (A) a ocupação do território brasileiro seguia a lógica colonial portuguesa na América do Sul, com a concentração demográfica no interior e aumento da população ao Leste.
- (B) as principais cidades brasileiras, em números de população absoluta, na segunda metade do século XIX, eram o Rio de Janeiro, Salvador e Recife.
- (C) as cidades do sul do país tinham a melhor distribuição de população entre elas, por serem as mais desenvolvidas naquela época.
- (D) o sertão nordestino vivia uma efervescência demográfica frente ao sucesso do cultivo da cana de açúcar e da mineração.
- (E) o interior do país tinha uma boa distribuição demográfica, reflexo das políticas de imigração do 2º Reinado.

36

A Revolução Socialista na Rússia, em 1917, foi um dos acontecimentos mais significativos do século XX, uma vez que derrubou o regime tsarista e estabeleceu o socialismo no país. Sobre o contexto sociopolítico anterior à Revolução, analise as afirmativas a seguir:

- I - A maior parte da população estava no campo, submetida a condições de trabalho muito precárias devido a um sistema fundiário concentrado.
- II - A indústria e o setor financeiro se desenvolveram muito ao longo do século XIX e se tornaram a base de uma forte burguesia nacional.
- III - A igreja ortodoxa mantinha forte influência sobre a elite aristocrática e era um dos pilares ideológicos do regime monárquico.
- IV - No decorrer do século XIX, o operariado russo tornou-se a principal oposição ao regime monárquico através de uma sólida rede de sindicatos e partidos.

Estão corretas **SOMENTE** as afirmativas:

- (A) I e II.
- (B) II e III.
- (C) I e III.
- (D) I e IV.
- (E) III e IV.

37

Sobre a Primeira Guerra Mundial, assinale a alternativa correta:

- (A) O conflito pode ser considerado uma guerra civil europeia, uma vez que o conflito ocorreu apenas em território europeu.
- (B) Foi a primeira guerra a utilizar modernas armas de destruição em massa, resultando no abandono de formas tradicionais de luta.
- (C) Ideologicamente, foi um conflito marcado pela cisão entre países alinhados a um projeto conservador e aqueles que apoiavam o socialismo.
- (D) A Primeira Guerra pode ser definida como um conflito imperialista, pois a maior parte das ações bélicas ocorreu em território colonial.
- (E) A Primeira Guerra Mundial redefiniu as fronteiras europeias, abalou tradicionais estruturas políticas e permitiu a concretização de novos projetos ideológicos.

38

Sobre o impacto da Revolução Cubana nas relações entre os EUA e a América Latina na década de 1960, assinale a alternativa correta:

- (A) A América Latina tornou-se o foco principal de preocupações militares para os norte-americanos no panorama da Guerra Fria neste período.
- (B) Os EUA passaram a investir também em programas que garantissem a expansão da influência norte-americana por via pacífica, como a Aliança para o Progresso.
- (C) Houve momentos de enfrentamento e tensão, como a bem-sucedida invasão da baía dos Porcos, em abril de 1961, por forças anticomunistas.
- (D) A crise dos mísseis cubanos, em 1962, resultou de testes realizados com armas nucleares soviéticas em território cubano.
- (E) Os EUA abandonam a política praticada até então, que consistia na necessidade de exportar a democracia para os demais povos do continente.

39

“Em que pese os centralistas, o verdadeiro público que forma a opinião e imprime direção ao sentimento nacional é o que está nos Estados. É de lá que se governa a República, por cima das multidões que tumultuam, agitadas, as ruas da Capital Federal.”

CAMPOS SALLES, Manuel Ferraz de. *Da propaganda à presidência*. Brasília: UNB, 1983, p. 127.

Nessa passagem, o presidente Campos Salles (1898-1902) sintetiza a estrutura de funcionamento político formulada em seu governo para a Primeira República brasileira. Sobre essa estrutura, assinale a alternativa correta:

- (A) O comando da política republicana estava exclusivamente nas mãos dos coronéis que controlavam os municípios de acordo com seus interesses particulares.
- (B) A despeito dos acordos políticos inerentes ao pacto oligárquico, o livre exercício do voto e a participação eleitoral possibilitavam a constante alternância de poder.
- (C) Os últimos anos foram marcados por diversas tensões e sérios conflitos como a Revolta da Armada e a Revolução Federalista ocorrida no Rio Grande do Sul.
- (D) Os debates e as articulações políticas na Capital Federal foram incentivados, valorizando-se, assim, um dos princípios republicanos fundamentais.
- (E) A concessão de verbas somada às interferências no processo eleitoral garantiam a perpetuação das oligarquias estaduais e seu apoio à política do governo federal.

40

Analise as afirmativas abaixo acerca do período Estado Novo (1937-1945) no Brasil.

- I – O Estado Novo se estabeleceu a partir de um golpe que dissolveu o Congresso e da outorga de uma nova Constituição que suprimiu liberdades civis. Em meio a um período de turbulência política, o pretexto definitivo para o fechamento do regime foi o crescimento da Ação Integralista Brasileira (AIB) e suas marchas populares.
- II – No âmbito do Ministério de Educação e Saúde (MES), elaborou-se um projeto cultural que visou a incentivar pesquisas sobre o Brasil e preservar suas raízes culturais. Em torno do ministro Gustavo Capanema, reuniram-se intelectuais de variadas correntes de pensamento nem sempre próximos ao regime, mas que compartilhavam um projeto nacionalista.
- III – O Departamento de Imprensa e Propaganda (DIP), criado em 1939, controlava e censurava previamente os meios de comunicação. Subordinada ao poder público pela Constituição de 1937, a imprensa foi usada como instrumento de propaganda do regime, sendo obrigada a divulgar informes e comunicados oficiais.
- IV – O Estado Novo valorizou manifestações da cultura popular como o samba e o carnaval, transformando-os em símbolos da cultura nacional. As festas, os ritmos populares e temas como a sensualidade, a boemia carioca e a “malandragem”, passaram a ser vistos como expressões de uma brasilidade que deveria ser exaltada.

Estão corretas **SOMENTE** as afirmativas:

- (A) I e III.
- (B) II e III.
- (C) II e IV.
- (D) II, III e IV.
- (E) I e IV.

41

“Em 1828 o Brasil despontava como o maior produtor mundial de café, e, ao longo da década seguinte, os valores obtidos com sua exportação ultrapassariam o que o país amealhava com o envio de açúcar ao mercado mundial. Quase toda essa produção, ademais, vinha de uma só região. O vale do rio Paraíba do Sul, ou simplesmente Vale do Paraíba, compreendendo terras das províncias de São Paulo, Rio de Janeiro e Minas Gerais. (...) No início da década de 1830, o Brasil reinava como o maior produtor mundial, bem à frente dos demais competidores (Cuba, Java, Jamaica, Haiti)”.

MARQUESE, Rafael; TOMICH, Dale. O Vale do Paraíba escravista e a formação do mercado mundial de café no século XIX. In: SALLES, Ricardo; GRINBERG, Keila (org.). **O Brasil Imperial, volume 2: 1831-1870**. Rio de Janeiro: Civilização Brasileira, 2009, p. 339-383.

Sobre as condições que permitiram o desenvolvimento da economia cafeeira no Império do Brasil e o domínio do mercado mundial pelo café produzido no Brasil, assinale a alternativa **INCORRETA**:

- (A) O desenvolvimento da cafeicultura no Vale do Paraíba se beneficiou da grande disponibilidade de terras com sua distribuição ainda não implementada.
- (B) A Revolução do Haiti (entre 1791 e 1804) desestabilizou a produção cafeeira da ilha, retirando-a do mercado mundial de café.
- (C) A existência prévia de vias que cruzavam a região e de um sistema de transportes baseado em tropas de mulas, que serviram ao escoamento da produção aurífera no século XVIII, facilitou o escoamento da produção cafeeira do Vale do Paraíba em direção aos portos de exportação.
- (D) As leis que proibiam o tráfico de escravos para o território do Império do Brasil, frutos da pressão inglesa, acabaram por beneficiar a produção cafeeira do Vale do Paraíba, uma vez que a utilização da mão de obra de imigrantes se mostrou muito mais produtiva.
- (E) Um conflito fiscal entre Espanha e Estados Unidos na década de 1830 retirou a produção cafeeira cubana do principal mercado consumidor mundial de café à época, o mercado norte-americano.

42

Desde o último quartel do século XIX até o início da Primeira Guerra Mundial, no contexto de um capitalismo cada vez mais globalizado, grande parte do território africano foi partilhado entre um conjunto de Estados europeus.

Indique qual destes Estados não fazia parte desse conjunto:

- (A) Bélgica
- (B) Grã-Bretanha
- (C) Império Russo
- (D) Itália
- (E) Países Baixos

43

“Tudo delira e todos nós estamos atacados de megalomania. De quando em quando, dá-nos essa moléstia e nós esquecemos de obras vistas, de utilidade geral e social, para pensar só nesses arremedos parisienses, nessas fachadas e ilusões cenográficas.

Não há casas, entretanto, queremos arrasar o morro do Castelo, tirando habitação de alguns milhares de pessoas”

“Megalomania”, Lima Barreto

De acordo com essa crônica de 1920 sobre o projeto do prefeito Carlos Sampaio para a cidade do Rio de Janeiro, é **INCORRETO** afirmar que o autor:

- (A) questiona no projeto elementos antidemocráticos e contrários ao princípio da igualdade social, os quais não correspondiam à concepção de República das elites da época.
- (B) critica projetos de reforma urbana que não atendem aos interesses reais da maioria da população e promovem obras de caráter superficial no espaço.
- (C) contesta a pretendida remodelação espacial, dentre outros motivos, pelo aumento da crise habitacional decorrente da demolição de casas populares.
- (D) combate o arrasamento do morro do Castelo, obra que continuava o processo de expulsão dos trabalhadores do Centro, observado na Reforma Passos.
- (E) discorda da ideia de que o Rio de Janeiro deveria ser uma espécie de Paris tropical — observando-se que, na época, a capital francesa era um centro irradiador de novidades.

44

Vai passar/ Nessa avenida um samba popular/ Cada paralelepípedo/ Da velha cidade/ Essa noite vai/ Se arrepiar/ Ao lembrar/ Que aqui passaram sambas imortais/ Que aqui sangraram pelos nossos pés/ Que aqui sambaram nossos ancestrais/ Num tempo/ Página infeliz da nossa história/ Passagem desbotada na memória/ Das nossas novas gerações/ Dormia/ A nossa pátria mãe tão distraída/ Sem perceber que era subtraída/ Em tenebrosas transações

“Vai passar”, Chico Buarque e Francis Hime

Com base nessa música gravada por Chico Buarque, em 1984, ano que marcou o auge da campanha pelas Diretas Já, é **INCORRETO** afirmar que a canção:

- (A) compara a ditadura à escravidão, lembrando antepassados, pés sangrados, calçamentos de paralelepípedo e até o samba como dança de escravizados.
- (B) sugere a presença do povo nas ruas, num contexto em que as grandes manifestações de massa voltaram à cena política.
- (C) trata a ditadura como uma “página infeliz” do Brasil, manifestação crítica essa favorecida pela revogação do AI-5 e pelo abrandamento da censura prévia, em 1978.
- (D) apresenta a luta pelas Diretas Já como um “samba popular”, considerando o apoio nas ruas e a vitória da Emenda Dante de Oliveira, no Congresso Nacional.
- (E) cita as “tenebrosas transações”, uma referência aos casos de corrupção revelados na fase final da ditadura, com a maior liberdade aos meios de comunicação.

45

A Comissão de Património Mundial da UNESCO declarou, em 08.07.2017, o centro histórico da cidade de Mbanza Congo, norte de Angola, como Património Mundial da Humanidade.

A candidatura de Angola destacava que o Reino do Congo estava perfeitamente organizado quando da chegada dos portugueses, no século XV, uma das mais avançadas em África à data.

Dividido em seis províncias que ocupavam parte das atuais República Democrática do Congo, República do Congo, Angola e Gabão, o Reino do Congo dispunha de 12 igrejas, conventos, escolas, palácios e residências.

Mbanza Congo declarada Património Mundial da Humanidade - 09.07.2017. Disponível em: <<http://www.dw.com/pt-002/mbanza-congo-declarada-patrim%C3%B3nio-mundial-da-humanidade/a-39617931>>. Acesso em: 14 set. 2017.

Tendo como referência a notícia acima e os conhecimentos que você possui, analise as afirmativas seguintes com relação à história do antigo Reino do Congo.

- I - O Reino do Congo foi um dos mais conhecidos reinos da região centro-ocidental da África. Fundado no final do século XIII, chegou a abranger parte dos atuais países de Angola, República do Congo, República Democrática do Congo e Gabão.
- II - A partir do século XV ocorreram os primeiros contatos dos portugueses com as autoridades políticas do Reino do Congo, transformando essa região em uma das maiores exportadoras de africanos escravizados para as Américas.
- III - A capital do Reino do Congo era Mbanza Congo ou São Salvador, como ficou conhecida após a conversão ao catolicismo do *manicongo* (rei do Congo) e a construção da Catedral de São Salvador do Congo.
- IV - A organização política do Reino do Congo somente ocorreu após a chegada dos portugueses na região, quando estes influenciaram a formação de uma “elite burocrática” que ajudava o *manicongo* (rei do Congo) a governar.

Estão corretas **SOMENTE** as afirmativas:

- (A) II, III e IV.
- (B) I, II e III.
- (C) I, II e IV.
- (D) I e II.
- (E) I e III.

**PROVA DISCURSIVA
DE MATEMÁTICA****Questão nº 1 (valor: 2,5 pontos)**

O gráfico de barras abaixo mostra a distribuição das notas de uma turma de alunos em uma prova de matemática. A nota é sempre um número inteiro de 0 a 10.

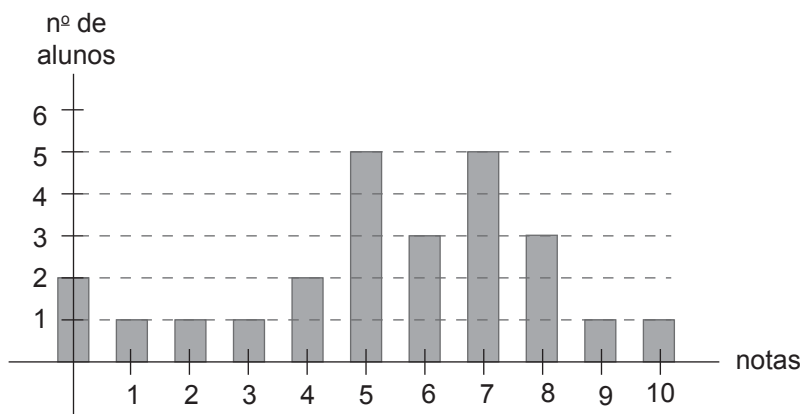

Assim, por exemplo, 2 alunos tiraram zero, e 1 aluno tirou dez.

a) Quantos alunos tiraram nota maior ou igual a 7?

b) Se a nota mínima para aprovação é 5, qual é a porcentagem de alunos aprovados?

c) Qual é a mediana das notas dos alunos desta turma? Lembre que a mediana é a nota N tal que pelo menos a metade dos alunos tira nota menor ou igual a N , e que pelo menos a metade dos alunos tira nota maior ou igual a N .

Questão nº 2 (valor: 2,5 pontos)

Considere os pontos $A = (0,6)$ e $B = (12,0)$. Tomamos um ponto P sobre o segmento de reta \overline{AB} . Considere o retângulo R com um vértice na origem, um vértice em P e lados sobre os eixos x e y , conforme a figura abaixo.

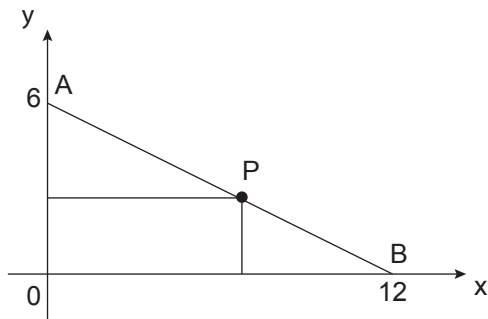

a) Encontre a equação da reta r que passa pelos pontos A e B .

b) Sejam (x,y) as coordenadas do ponto P . Escreva, em função apenas de x , uma fórmula para a área do retângulo R .

c) Qual é a maior área possível para o retângulo R ?

Questão nº 3 (valor: 2,5 pontos)

Seja ABC um triângulo equilátero de lado 16. Com centro em C , temos um arco de círculo entre A e B , como na figura. Sejam D e E os pontos médios de AC e BC , respectivamente. Com centros em D e E , temos semicírculos de A a C e de B a C , como na figura.

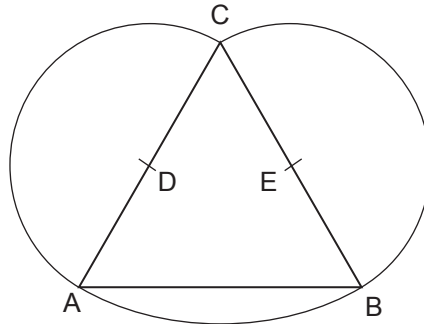

a) Determine os raios dos círculos na figura, de centros C , D e E , respectivamente.

RASCUNHO

b) Calcule o comprimento dos arcos AC , CB e BA .

RASCUNHO

c) Calcule as áreas das quatro regiões indicadas na figura abaixo.

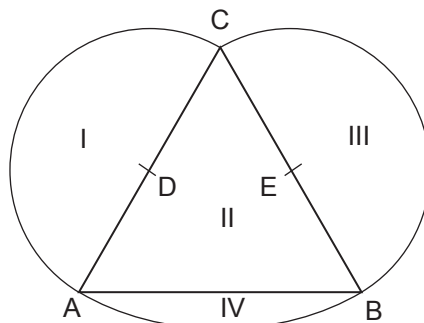

RASCUNHO

Questão nº 4 (valor: 2,5 pontos)

Mônica inventou um jogo de bingo onde as bolas que são sorteadas contêm letras ao invés de números. Em uma das rodadas, usamos as letras da palavra VESTIBULAR, conforme figura abaixo.

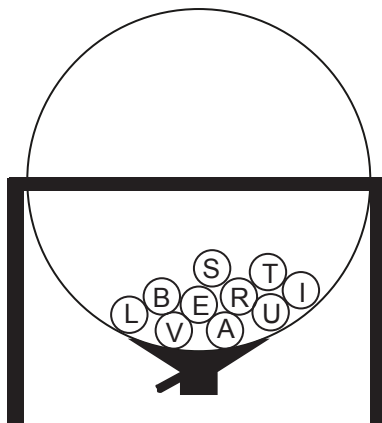

a) Ao sortear uma bola, qual é a probabilidade de que seja a letra V?

b) Ao sortear uma bola, qual é a probabilidade de que ela seja uma vogal?

c) Ao sortear 3 bolas sem reposição, qual é a probabilidade de que nenhuma delas seja consoante?

